museenkoeln

Ludwig Müzesi

Sanatı lezzetli,vahşi ve meraklı yaşa!

Ludwig Müzesi kocamandır! 7.500 metrekarelik bir alanda sanat eserleri sergilenmektedir. Müzede sadece tuval üzerine yağlı boya resimler değil, bir çok fotoğraf, sıradışı heykel ve sanatsal objelerde vardır. Bu eserlerin bazıları çılgın materyallerle yapılmıştır, örneğin balmumundan veya çikolatadan. Müzedeki en eski eser 110 yaşında, en yenisi geçen sene yapılmış bir eserdir.
Müze özellikle büyük Pop Art kolleksiyonu ile meşhurdur. Pop Art akımının sanatçıları, tiz, gürültülü ve birazda tuhaf kişiliklerdir ve çalısmalarında meşhur insanları, markaları ve yenilikçi reklamları kullanmışlardır.

Eğer müzedeki meşhur sanat eserleri üzerine daha fazla bilgi almak istiyorsan, müzenin kasasından çocuklar için özel sesli kılavuz (Almanca) ödünç alabilir veya müzenin internet sayfasından bilgileri ücretsiz indirebilirsin. Internette museum-ludwig.de sayfasında "Çocuklar ve aileler için öneriler" (Angebote für Kinder und Familien) bölümünde bu bilgilere ulaşabilirsin.

Şu anda evde misin ve bir aksiyon yapmaya var mısın?
Tamamdır o zaman, hemen başlıyoruz:

Havalı, güzel bir teknik dene!
Eğitici video, Yapısal sanat: Sanatçı Max Ernst gibi çalışmak bölümüne bak.
Georg orda, sana kendin deneyebileceğin bir sanat tekniğini anlatıyor. Bu deneme için sana sadece kâğıt ve kurşun kalem lazım.

Aksiyon lütfen! Vahşi ve soyut bir resim yap
Jackson Pollock, Lee Krasner veya Joan Mitchell gibi sanatçılar çok denemeler yaptılar. Sende yapabilirsin! Bunun için renkli kalemlerine, (bunlar boyalı, keçeli veya mum boya kalemleri olabilir), ve en az 14 yaprak kağıda (A4), alıştırmalar için küçük kağıtlara ve zamanı ölçmek için bir saate veya kronometreli bir cep telefonuna ihtiyacın var.

Başlıyoruz!
Bu denemede, küçük ve farklı alıştırmalar deniyorsun. Sadece soyut boyayacağız; yani çizgiler, renkler ve formlar. En iyisi fazla düşünmeden hemen başla!
Bütün alıştırmaları arka arkaya yapabilirsin. Veya alıştırmaları küçük notlar halinde yazıp bir kutuya koyup, oradan tek tek çekip, resimlerini yapabilirsin.

Ödevler: Soyut bir resim boya ...

- Bir dakikada
- 10 saniyede
- 30 saniyede
- 5 saniyede
- kapalı gözlerle
- sadece sağ elinle
- her iki elde bir kalemle
- sadece sol elinle
- bir elde üç kalemle
- iki elde üç kalemle
- yavaş bir müzik eşliğinde
- hızlı bir müzik eşliğinde

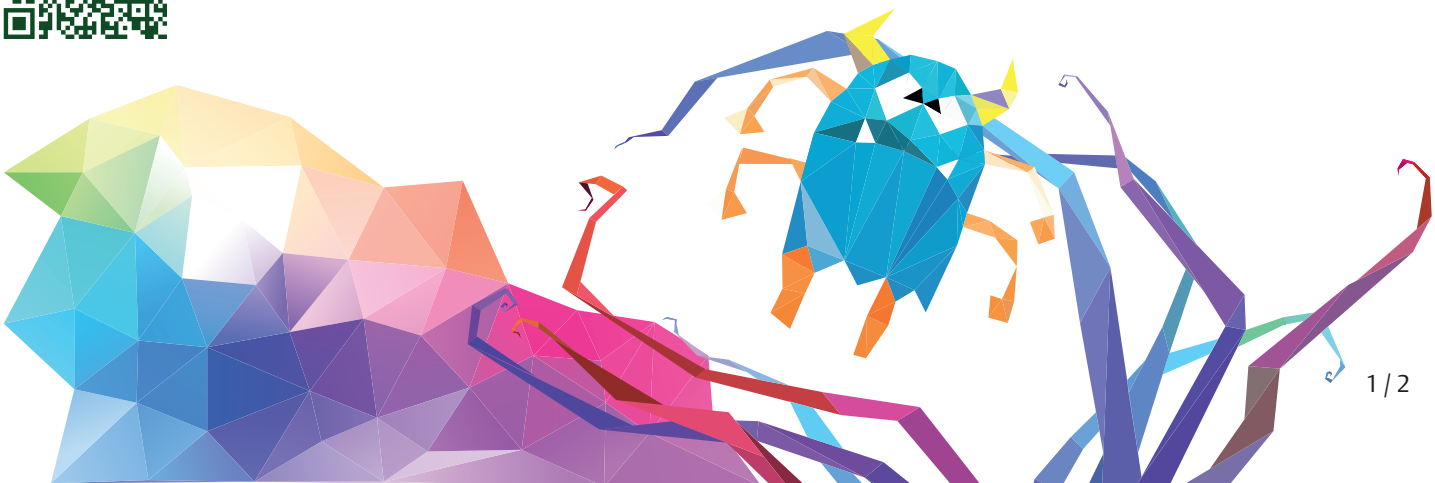

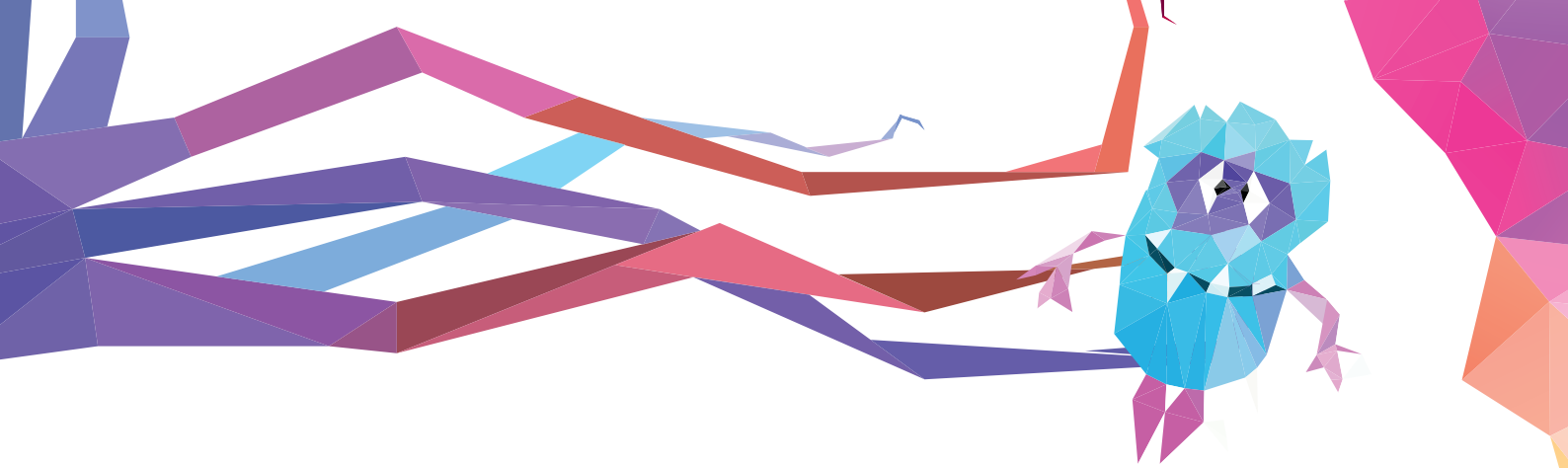

Monotip – Çiziminden bir baskı yap!

Şöyle:

1) Bir boya rulosunu veya fırçayı bolca boyaya batırıp, bir kâğıda (en iyisi yağlı veya akrilik boya olsun, sulu boyalar maalesef olmuyor) sür.
2) Boyalı kâğıdın üzerine ikinci bir kağıdı bastırmadan koy.
3) Kurşun kalemle üstteki kâğıdın üzerine çizimini yap (çizim yaparken boya aşağıdaki kağıdın üzerine baskı yapacaktır).
4) Dikkatli bir şekilde iki kağıdı birbirinden ayır. Baskı üstteki kâğıdın arka tarafına geçmiş olacaktır.

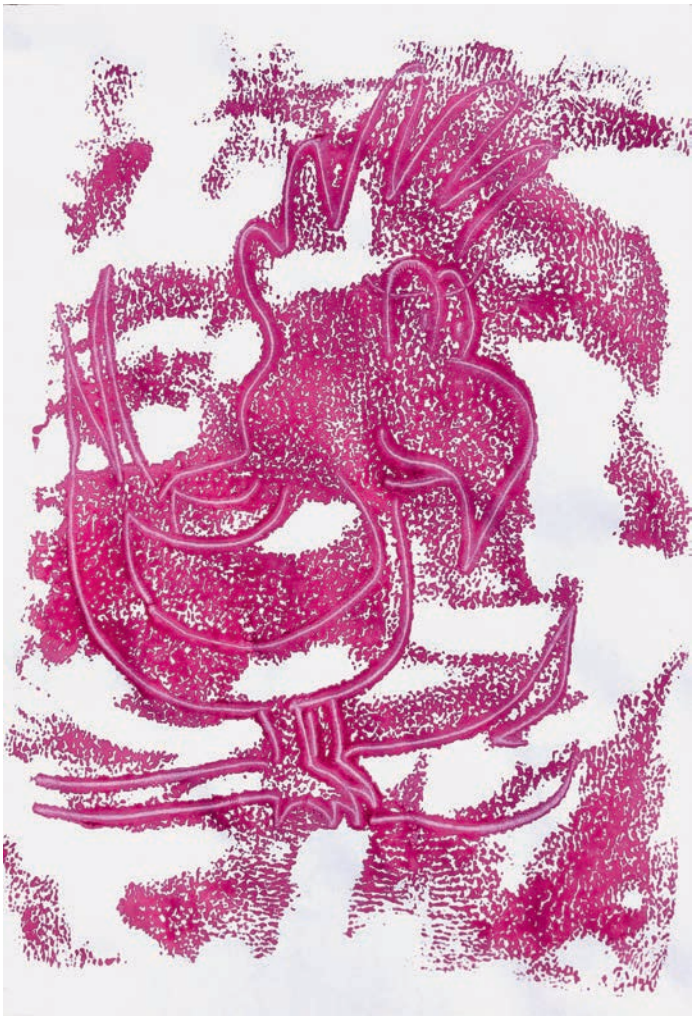

Sanat-Canavarı kurabiyeleri pişir!

İhtiyacınız olanlar: 100 gr tereyağı, 100 gr şeker, 1 paket vanilya şekeri, 2 yumurta, bir tutam tuz, 1 paket vanilyalı puding tozu, 3 yemek kaşığı soğuk süt (puding tozunu karıştırmak için), 250 gr un, 3 çay kaşığı kabartma tozu ve fırçalama ve krema için biraz süt. Döküm için: 100g pudra şekeri, 1 yemek kaşığı sıcak su ve değişik renklerde şeker yazıları.

Başlayın: Fırını önceden 175 dereceye ısıtın (alt-üst ısıtma 200 derece). Tereyağını karıştırıcı ile köpürene kadar karıştırın ve ardı ardına şekeri, vanilya şekerini, yumurtayı, tuzu ve 3 yemek kaşığı süt ile karıştırılmış puding tozunu ekleyin. Unu kabartma tozu ile karıştırın. Hamur güzel ve sert olmalı! Bu yüzden, hamur çok yumuşaksa biraz daha un ekleyin. 2 yemek kaşığı ile küçük hamur yığınları yaparak, pişirme kâğıdı ile bir fırın tepsisine yerleştirin. İlk 10 dakikalık pişirmeden sonra hamuru sütle fırçalayın ve tekrar fırına koyun. 5 ila 10 dakika daha sonra çerezler hazır olacaktır. Pudra şekerini suyla karıştırarak kalın bir macun elde edin. Onunla bisküvilerin altını fırçalayın ve ardından şeker yazısıyla onları Sanat-Canavarlarına dönüştürün! Sonra: Acımasızca yiyin!

Fotoğraf Bilgileri:
Monotip, © ve fotoğraf: Angelika von Tomaszewski
Sanat-Canavarı kurabiyeleri, fotoğraf: Angelika von Tomaszewski